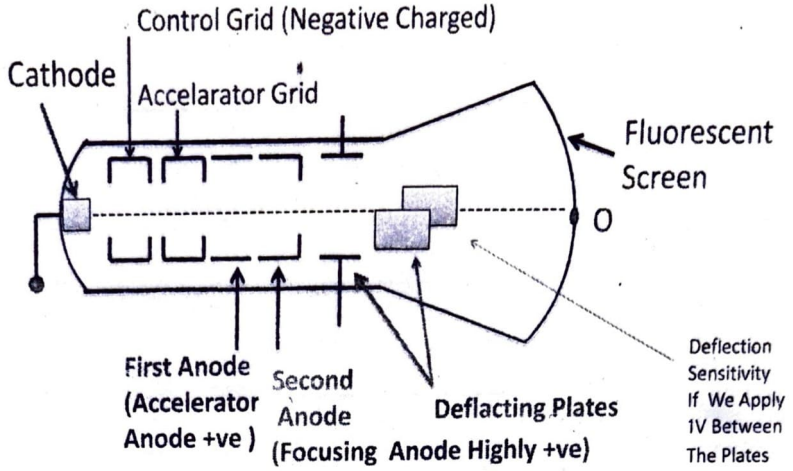
CRT (Cathode Ray Tube)



3 to 5 Inch Diameter of Vacuum Tube (10 -5 to 10 -7 mm Hg)
Working – 800 to 10 KV

→ કેથોડ રે થ્યુબ એક શૂન્ય અવકાશીત નળી છે. જેમાં ઈલેક્ટ્રોન ઉર્જાનું દૃશ્ય ભૌમિતિક સ્વરૂપ તેનાં પડદા પર જોઈ શકાય છે.

- CRT નું ભૌતિક પરિમાણ ; 3 - 5 inch નો વ્યાસ.
  - 800V થી 10 KV નાં પ્રવેગક સ્થિતિમાન વચ્ચે કાર્ય.
  - 10^{-5} કે 10^{-7} mm Hg ની ઉંચાઈ જેટલાં દબાણે શૂન્ય અવકાશીત.
- મુખ્ય ત્રણ ભાગ, 1. Electron Gun 2. Deflecting Plates 3. Fluorescent screen

1. ઈલેક્ટ્રોન ગન = CRT માં કેથોડ, કન્ટ્રોલ ગ્રીડ, પ્રથમ એનોડ (પ્રવેગક એનોડ), બીજો એનોડ (ફોકસીંગ એનોડ) મળીને ઈલેક્ટ્રોન ગન રચે છે. આ બધા વિદ્યુતદ્વારો નળાકાર સ્વરૂપ ધરાવે છે.
- ફિલામેન્ટ માંથી ઉત્સર્જીતાં ઈલેક્ટ્રોન્સ અમુકજ વચ્ચે નાં અથડામણનાં લીધે થ્યુબમાં ફેલાઈ ન જાય તે માટે કન્ટ્રોલ ગ્રીડ ની મદદ થી electrons ને સંયોજિત કરી શકાય છે.
  Control grid ને ઋણ વિભવ રાખવામાં આવે છે. અને આ વિભવમાં ફેરફાર દ્વારા ઈલેક્ટ્રોન બીમ ની તીવ્રતા ને નિયંત્રિત કરી શકાય છે.
- કન્ટ્રોલ ગ્રીડ ની આપેક્ષી 1st Anode ને ધન વિભવ રાખવામાં આવે છે. આથી કન્ટ્રોલ ગ્રીડ માંથી નીકળતાં ઈલેક્ટ્રોન્સ ને પ્રથમ એનોડ દ્વારા સંયોજિત કરી બીજા એનોડ પાસે લઈ જવામાં આવે છે.
- બીજો એનોડ આ ઈલેક્ટ્રોન્સ ને કેન્દ્રીત કરી એક સાંકડા કિરણ રૂપે આપે આ ઈલેક્ટ્રોન્સ ને કેન્દ્રીત કરવાની બે રીતો છે.

1. ઈલેક્ટ્રોસ્ટેટીક ફોકસીંગ
2. મેગ્નેટોસ્ટેટીક ફોકસીંગ

1. ઈલેક્ટ્રોસ્ટેટીક ફોકસીંગ = આ પ્રકાર નાં Focusing માં પ્રથમ એનોડ અને બીજા એનોડ ઈલે. લેન્સ તંત્ર જેવુ કાર્ય કરે છે. જેના કારણે પ્રસ્ફુરક પડદા પર પ્રકાશિત થયેલું દેખાય છે.
- આ પ્રકાર નાં Focusing માં બીજા એનોડ ને પ્રથમ એનોડ કરતાં - વધારે ધન વિભવ રાખવામાં આવે છે. તે ઉપરાંત બીજા એનોડ નાં મધ્યમાં એક કાણું રાખવામાં આવે છે. જેનાં લીધે ઈલે. નો સાંકડો અને સ્પષ્ટ ડિફ્લેક્ટેડ થાય છે.
- ઈલેક્ટ્રોસ્ટેટીક ફોકસીંગ બે બાબતો પર આધારીત છે.
a. નળાકારીય ઈલેક્ટ્રોડ્સ નાં વ્યાસ નાં ગુણોત્તર પર
b. એનોડ ની સાપેક્ષે ઈલેક્ટ્રોડ્સ પર નાં વિભવોનાં ગુણોત્તર પર.

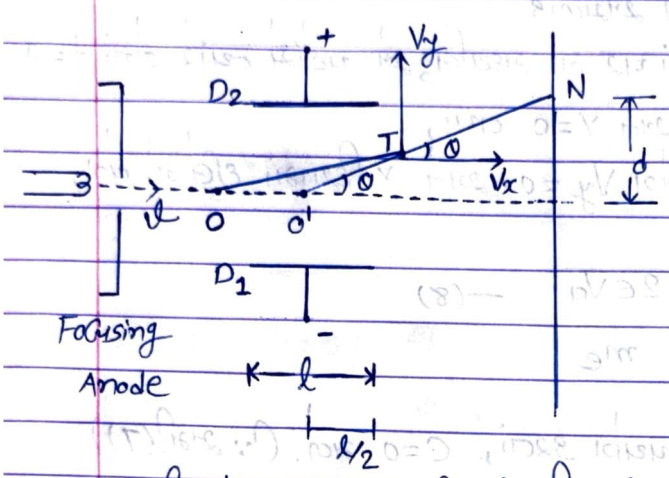
2. મેગ્નેટોસ્ટેટીક ફોકસીંગ = ઈલે. ડિફ્લેક્ટરોની ને કેન્દ્રીત કરવાં અર્થે સુંબક દ્વારા ઉત્પન્ન થયેલ ચું. ક્ષેત્ર નો ઉપયોગ કરવામાં આવે છે. અથવા લાદ નાં ચૂંબળામાંથી વિ.પ્ર. પસાર કરી ચું. ક્ષેત્ર મેળવવામાં આવે છે. T.V. માં આ Focusing Method નો ઉપયોગ થાય છે.
- જ્યાં સ્પષ્ટ દૈશ્ય ની જરૂર હોય ત્યાં આ Method ઉપયોગી છે.

(b) Deflecting Plates = CRT માં deflecting plates ના બે જોડ હોય છે. જેમાંથી 1 જોડ ને ઉર્ધ્વ (Y,Y) પ્લેટ્સ અને 1 જોડ ને સમ-ક્ષિતિજ (X,X) પ્લેટ્સ હોય છે.
- પડદાં પર તેજસ્વી ટપકાં નું સમક્ષિતિજ વિસ્થાપન કરતી Plates ને X-Plates અને ઉર્ધ્વ વિસ્થાપન કરતી Plates ને Y-Plates કહે છે.
- તેજસ્વી ટપકાં નું વિસ્થાપન કરાવવા માટે Plates વચ્ચે વિભવ આપવામાં આવે છે.

(c) પ્રસ્ફુરક પડદો = પડદાં પર જ્યાં ઈલેક્ટ્રોન્સ નો સાંકડો ડિફ્લેક્ટેડ અથડાય છે ત્યાં તેજસ્વી ટપકું દેખાય છે. આવાં પડદા ને - પ્રસ્ફુરક પડદો કહે છે. આ પડદા પર ફ્લોરાયમ ઑક્સાઈડ, ઝીંક સિલિકેટ જેવા પ્રસ્ફુરક પડદાનું પડ ચઢાવેલ હોય છે.
→ પડદાં પર અથડાતાં પડ અનુસાર પડદાં પર અલગ-અલગ રંગ નું - તેજસ્વી ટપકું દેખાય છે.

* CRT ની Electrostatic Deflection Sensitivity.

→ CRT ની ડીફલેક્શન પ્લેટ્સ વચ્ચે 1 વોલ્ટ ડી.સી. સપ્લાય આપવાથી પડદા પર ઈલેક્ટ્રોન પડ્યાં નાં વિસ્થાપન ને ઈલેક્ટ્રોસ્ટેટીક ડીફલેક્શન સેન્સીટીવીટી કહે છે. & CRT ની X અને Y પ્લેટ્સ માટે અલગ-અલગ હોય છે.



- Deflection Plates ની લંબાઈ = l
  " " વચ્ચેનું અંતર = S
  " " વચ્ચે લગાવેલ વિ.સ્થિતિમાન = V_d
  પડદાથી Deflection Plates વચ્ચેનું અંતર, D

→ ડીફલેક્શન પ્લેટ્સ નાં ક્ષેત્રમાં પ્રવેશતાં ઈલેક્ટ્રોન નો વેગ, $v = \sqrt{\frac{-2eV_a}{m_e}}$ —(1)

જ્યાં e = ઈલે. પ્રોટોન નો વિ.ભાર = -1.6×10^{-19} C

$\therefore m_e$ = ઈલે. નું દળ = 9.1×10^{-31} kg, V_a = CRT નાં Focusing Anode પર લગાડેલ સ્થિતિમાન.

$\therefore v = 5.94 \times 10^{5} \sqrt{V_a}$ m/s —(2)

→ બે પ્લેટ્સ વચ્ચે નાં સ્થિત વિ.ક્ષેત્રમાં રહેલાં ઈલેક્ટ્રોન પર લાગતું બળ,

$$\vec{F} = -e\vec{E} \quad —(3)$$

પરંતુ, સ્થિત વિ.ક્ષેત્ર $\vec{E} = \frac{V_d}{S}$

$$\therefore F = \frac{-eV_d}{S} \quad —(4)$$

→ $F = m\vec{a}$ પરથી, $F = m_e\vec{a}$

$$F = m_e \frac{d^2y}{dt^2} \quad —(5)$$

— સમી.(4) અને (5) પરથી જાણવાતાં, $\frac{d^2y}{dt^2} = -\frac{e}{m_e}\frac{V_d}{S}$ —(6)

▷ સમી.(6) માં t ની સાપેક્ષે સંકલન કરતાં,

$$\frac{dy}{dt} = V_y = \frac{-e}{m_e}\frac{V_d}{s}t + C \quad -(7)$$

જ્યાં C = સંકલન અચળાંક

- જ્યારે ઈલેક્ટ્રૉન પડદાં પર નાં મધ્યબિંદુ આ પહોંચે ત્યારે તેનાં $t=0$ સમયે થાય $X=0$ અને $Y=0$ તથા,
y દિશામાં ઈલે. નો વેગ $V_y = 0$ અને x દિશામાં ઈલે. નો વેગ,

$$V_x = \sqrt{\frac{-2eV_a}{m_e}} \quad -(8)$$

- $V_y = 0$ શરત નો ઉપયોગ કરતાં, $C=0$ મળે. ($\because$ સમી(7))

$$\therefore \frac{dy}{dt} = V_y = \frac{-e}{m_e}\frac{V_d}{s}t \quad -(9)$$

→ સમી.(9) નું t ની સાપેક્ષે સંકલન કરતાં,

$$y = \frac{-e}{2m_e}\frac{V_d}{s}t^2 + D \quad -(10)$$

જ્યાં D સંકલન અચળાંક છે. $t=0$ સમયે $y=0$ છે. $\therefore D=0$ થાય.

$$\therefore y = \frac{-e}{2m_e}\frac{V_d}{s}t^2 \quad -(11)$$

(t સમયે ઈલે.નું Y અક્ષી પરનું સ્થાનાંતર.)

→ ઈલે. નું X પરનું સ્થાનાંતર $x = V_x \cdot t$ થશે.

$$\therefore x = \sqrt{\frac{-2eV_a}{m_e}}\cdot t$$

$$t = x\cdot\left(\frac{-2eV_a}{m_e}\right)^{-\frac{1}{2}} = x\left(-\frac{m_e}{2eV_a}\right)^{\frac{1}{2}}$$

$$t^2 = x^2\left(\frac{-m_e}{2eV_a}\right) \quad -(12)$$

→ સમી.(11) માં t^2 ની કિંમત મુકતાં, $y = \frac{V_d x^2}{4sV_a} \quad -(13)$

$y = \frac{V_d x^2}{45 V_a}$ એ પરવલય નું સમી. છે. આમ, ડિફલેક્ટિંગ પ્લેટ્સ વચ્ચે ઇલેક્ટ્રોન્સ પરવલયાકાર ગતિ કરે છે.

આકૃતિમાં દર્શાવ્યા પ્રમાણે, T બિંદુ પછી ઇલેક્ટ્રોન્સનો પથ સુરેખ થાય છે. આથી તે પડદા પર N બિંદુ પાસે અથડાય છે.

X અક્ષ સાથે સ્પર્શક NT એ આંતરેલ કોણ θ છે.

$$\tan\theta = \frac{d}{\left(D + \frac{l}{2}\right)} \quad \text{—(14)}$$

પણ, $\tan\theta = \left.\frac{dy}{dx}\right|_{x=l}$

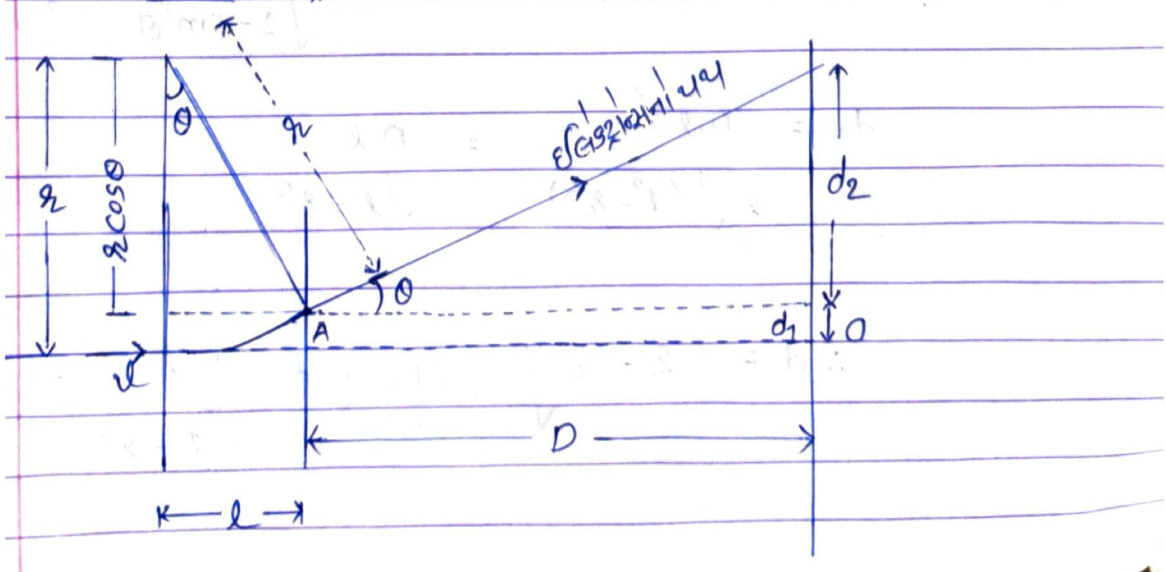
$$\tan\theta = \left.\frac{V_d (2x)}{45 V_a}\right|_{x=l} = \frac{V_d l}{25 V_a} \quad \text{—(15)}$$

સમી. (14) અને (15) પરથી, $\frac{d}{\left(D + \frac{l}{2}\right)} = \frac{V_d l}{25 V_a}$

$$\therefore \frac{d}{V_d} = \frac{l}{25 V_a}\left(D + \frac{l}{2}\right) \quad \text{—(16)}$$

સમી. (16) એ Deflection sensitivity નું સમી. છે. આમ, ડિફલેક્શન સેન્સીટીવીટી l અને $\left(D + \frac{l}{2}\right)$ ના સમપ્રમાણમાં અને S અને V_a ના વ્યસ્ત પ્રમાણમાં છે.

Magnetostatic Deflection Sensitivity =



→ CRT માં બે plates વચ્ચેનું ચું.ક્ષેત્ર ઈલેક્ટ્રોન ની કિરણાવલીને તેની મૂળભૂત દિશાથી લંબ દિશામાં વિચલિત કરે છે. આ ચું. ક્ષેત્ર માં ઈલેક્ટ્રોન્સ વર્તુળાકાર ગતિ કરે છે. આથી તેનાં પર કેન્દ્રત્યાગી બળ $\frac{m_e v^2}{R}$ લાગે છે આથી,

› કેન્દ્રત્યાગી બળ, $F = \frac{m_e v^2}{R}$ —(1) જ્યાં m_e = ઈલે.નું દળ $= 9.1 \times 10^{-31}$ Kg

v = ઈલે.નો વેગ

R = વર્તુળાકાર પથની ત્રિજ્યા

→ ચું.ક્ષેત્રમાં ઈલે. પર લાગતું બળ,

$F = -BeV\sin\theta$ —(2) જ્યાં B = ચું-ફલક્ષ્ય ઘનતા $\left(\frac{web.}{m^2}\right)$

જો $\theta = 90^\circ$ તો $\sin 90^\circ = 1$ થવાથી,

$F = -Bev$ —(3)

- સમી. (1) અને (3) સરખાવતાં, $-Bev = \frac{m_e v^2}{R}$

$\therefore R = \frac{-mv}{B.e}$ —(4)

- આકૃતિ પરથી, $d = d_1 + d_2$ છે. તેમજ $\sin\theta = \frac{l}{R}$

તથા $d_1 = R - R\cos\theta$

$= R - R\sqrt{1-\sin^2\theta}$

$= R - R\sqrt{\left(1 - \frac{l^2}{R^2}\right)}$

$d_2 = D\tan\theta = D\frac{\sin\theta}{\cos\theta} = D.\frac{\frac{l}{R}}{\sqrt{1-\sin^2\theta}} = \frac{D.l}{R\sqrt{\left(1-\frac{l^2}{R^2}\right)}}$

$d_2 = \frac{D.l}{\frac{R}{R}\sqrt{(l^2-R^2)}} = \frac{D.l}{\sqrt{l^2-R^2}}$

$\therefore d = R - R\sqrt{\left(1-\frac{l^2}{R^2}\right)} + \frac{D.l}{\sqrt{l^2-R^2}}$ —(5)

- સમી(5) માં $l << R$, તથી l અને $\frac{l^2}{R^2}$ ને અવગણતાં,

$$d = R - R + \frac{Dl}{R} = \frac{Dl}{R} \text{ થાય.} \quad \text{—(5)}$$

→ સમી.(4) નું મૂલ્ય સમી(5) માં મૂકતાં,

$$d = \frac{-D.l.Be}{m_e v} \quad \text{—(7)}$$

$$d = \frac{-D.l.B.e}{m_e}\left(\frac{m_e}{-2eV_a}\right)^{\frac{1}{2}} \quad \left(v = \sqrt{\frac{-2eV_a}{m_e}}\right)$$

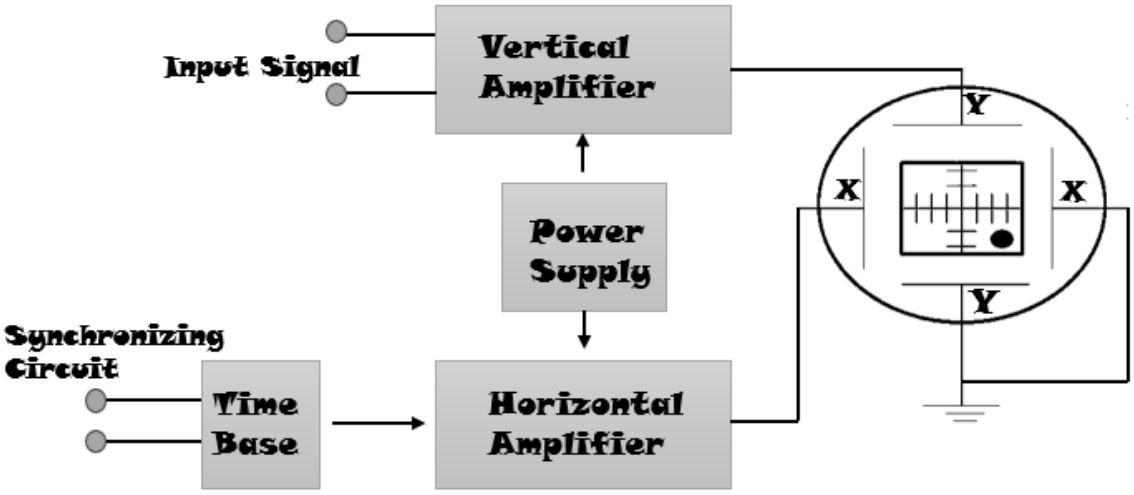
$$d = \frac{-D.l.Be}{\sqrt{-2eV_a m_e}} = \frac{-D.lB}{\sqrt{2V_a}}\sqrt{\frac{e^2}{-eme}}$$

$$d = \frac{-DlB\sqrt{e/m_e}}{\sqrt{2V_a}}$$

$$\frac{d}{B} = \text{યું.ડીફલેક્શન સેન્સેટીવીટી} = \frac{-D.l}{\sqrt{2V_a}}\sqrt{\left(\frac{-e}{m_e}\right)} \quad \frac{m}{\text{Weber}}$$

→ આમ, M: deflection sensitivity એ, l અને D નો —(8) સમપ્રમાણમાં અને V_a ના વર્ગમૂળના તથા $\frac{m_e}{e}$ ના વ્યસ્તપ્રમાણમાં થાય છે.

- **જરૂરી આકૃતિ દોરી CRTનાં વિવિધ જોડાણો સમજાવો.**



CRTનાંવિવિધ જોડાણો

✓ **Intensity control** એ CROની સ્ક્રીન પર દેખાતી Electron beamના પ્રકાશની તેજસ્વિતા (Brightness) નિયંત્રિત કરવા માટેનું નિયંત્રણ છે. CROમાં Intensity control સામાન્ય રીતે CRTના Control Grid પર લાગુ પડતા વોલ્ટેજને બદલે છે. જો Control Gridનો ઋણ વિભવ વધારવામાં આવે તો કેથોડ(ઈલેક્ટ્રોન ગન)માંથી આવતાં ઈલેક્ટ્રોન્સ અને Control Gridનાં ઋણ વિભવના અપાકર્ષણને કારણે પડદા પર ઓછા પ્રમાણમાં ઈલેક્ટ્રોન્સ અથડાય છે.પરિણામે પડદા પર ઓછુ તેજસ્વી ટપકું/તરંગ દેખાય છે. અને આનાથી ઉલટું કે જો Control Gridનો ઋણ વિભવ ઘટાડવામાં આવે તો કેથોડ(ઈલેક્ટ્રોન ગન)માંથી આવતાં ઈલેક્ટ્રોન્સ અને Control Gridનાં ઋણ વિભવના પ્રમાણમાં ઓછા અપાકર્ષણને કારણે પડદા પર ઓછા પ્રમાણમાં ઈલેક્ટ્રોન્સ અથડાય છે.પરિણામે પડદા પર ઓછુ તેજસ્વી ટપકું/તરંગ દેખાય છે.

✓ **Focus Control** એ CROની સ્ક્રીન પર દેખાતી Electron beamની Spot અથવા Waveform Trace ને તીક્ષ્ણ અને સ્પષ્ટ (Sharp and Clear) બનાવવા માટેનું નિયંત્રણ છે. Focus control દ્વારા CRTમાં ફોકસિંગ ઈલેક્ટ્રોડ (Focusing Anode)નું વોલ્ટેજ બદલવામાં આવે છે. CRTમાં ફોકસિંગ ઈલેક્ટ્રોડ (Focusing Anode)નું વોલ્ટેજ વધારવામાં આવે તો Spot અથવા Waveform Trace વધુ તીક્ષ્ણ અને સ્પષ્ટ આવે છે. અને આનાથી ઉલટું CRTમાં ફોકસિંગ ઈલેક્ટ્રોડ(Focusing Anode)નું વોલ્ટેજ ઘટાડવામાં આવે તો Spot અથવા Waveform Trace ઓછુ તીક્ષ્ણ અને સ્પષ્ટ આવે છે.

✓ **Horizontal Shift અને Vertical Shift Control**:

CROમાં આ બંને નિયંત્રણો waveformની સ્થિતિ (position) સ્ક્રીન પર બદલવા માટે વપરાય છે. **Horizontal Shift Control:** Waveformને ડાબી કે જમણી બાજુ ખસેડવા માટે વપરાય છે. X-ડીફ્લેકશન પ્લેટને ધન વિધુત ભારિત બનાવી (સાપેક્ષે Y-ડીફ્લેકશન પ્લેટ ઋણ વિધુત ભારિત) X-axisની સ્થિતિ બદલી શકાય છે. એટલે waveformનું સમય (Time) axis પર સ્થાન બદલાય છે. Waveformનું amplitude અથવા frequency બદલાતું નથી.

Vertical Shift Control: Waveformને ઉપર કે નીચેની બાજુ ખસેડવા માટે વપરાય છે. Y-ડીફ્લેકશન પ્લેટને ધન વિધુત ભારિત બનાવી (સાપેક્ષે X-ડીફ્લેકશન પ્લેટ ઋણ વિધુત ભારિત) Y-axisની

સ્થિતિ બદલી શકાય છે. એટલે waveformનું વોલ્ટેજ(Voltage) axis પર સ્થાન બદલાય છે. Waveformનું amplitude અથવા frequency બદલાતું નથી.

✓ Horizontal અને Vertical Gain Control:

Gain Control એટલે Input signalની Waveformને સ્ક્રીન પર વધુ મોટી કે નાની દેખાડવાનું નિયંત્રણ.

Horizontal Gain Control: **Horizontal gain control દ્વારા waveformની પહોળાઈ (Horizontal Size) વધારી કે ઘટાડી શકાય છે. તે X-axis પરનું deflection નિયંત્રિત કરે છે. સામાન્ય રીતે TIMES/DIV control દ્વારા Horizontal sensitivity બદલાય છે. Gain વધારવાથી waveform ઊંચી દેખાય છે. Gain ઘટાડવાથી waveform નાની દેખાય છે. અહીં, Gain વધારવાથી waveform પહોળું દેખાય છે. Gain ઘટાડવાથી waveform ઓછુ પહોળું દેખાય છે.**

Vertical Gain Control: **Vertical gain control દ્વારા waveformની ઊંચાઈ (amplitude) વધારી કે ઘટાડી શકાય છે. તે Y-axis પરનું deflection નિયંત્રિત કરે છે. સામાન્ય રીતે VOLTS/DIV control દ્વારા vertical sensitivity બદલાય છે. Gain વધારવાથી waveform ઊંચી દેખાય છે. Gain ઘટાડવાથી waveform નાની દેખાય છે.**

Sweep Frequency Control: **Sweep frequency control એ CROની electron beam સ્ક્રીન પર ડાબેથી જમણે કેટલી ઝડપથી વારંવાર sweep કરે છે તેની આવૃત્તિ (frequency) નિયંત્રિત કરવાનું નિયંત્રણ છે. Time/Div નું મૂલ્ય વધારવાથી sweep frequency વધતી નથી; sweep frequency ઘટે છે.**

જોકે સ્થિર waveform માટે Time Base અને Trigger/Synchronization control બંને મહત્વના છે.

Sweep Frequency Range Switch: **CROમાં sweep generatorની sweep frequencyની યોગ્ય range પસંદ કરવા માટે Sweep Frequency Range Switch નો ઉપયોગ કરવામાં આવે છે.**

Sweep Frequency Range Switch: **જ્યારે સ્વીપ આવૃત્તિ ઈનપુટ સિગ્નલ આવૃત્તિ જેટલી કે તેના યોગ્ય ગુણાંકમાં હોય ત્યારે CRO ના પડદા પર સ્થિર ભાત રચાય છે. આવી સ્થિર ભાત રચવા માટે આ નિયંત્રક ઉપયોગી છે.**

- APPLICATIONS =

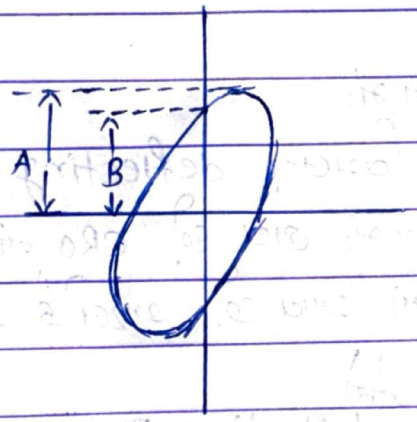
1. ઇલેક્ટ્રિકનાં
2. રડાર માં
3. AC અને DC વોલ્ટેજનાં માપનમાં
- CRO નાં પડદા પર ડિફ્લેક્ટિંગ deflecting plates ને આપવાં માં આવેલ વોલ્ટેજ નાં સમપ્રમાણમાં હોય છે. CRO નાં પડદાં નું અજ્ઞાતા વોલ્ટેજ નાં સંદર્ભમાં અંકન કરવામાં આવે છે. અર્થ કે કેલિબ્રેશન - સેન્સીટીવીટી ગણવામાં આવે છે.
- જો dc વોલ્ટેજ માપવા હોય તો deflecting plates પર લગાવાય છે. પછી પડદાં પર ફ્લે. ડિફ્લેક્ટિંગ પ્લેટ્સ નું વિચલન અને કેલિબ્રેશન સેન્સીટીવીટી નો ગુણાકાર dc વોલ્ટેજ નું મૂલ્ય આપે છે.
- (Y,Y) Plates વડે ac વોલ્ટેજ આપવામાં આવે છે. ફ્રિક્વન્સિ, રાઈમ બેઝ પરિપથ ની મદદથી સીન્ક્રોનાઈઝેશન કરી CRO નાં પડદા પર ac તરંગ નો સ્થિર લાભ મળવાય છે. પડદા પર પ્રકાશિત ટપકાં નું ઉર્ધ્વ સ્થાનાંતર માપવામાં આવે છે. આ ઉર્ધ્વ સ્થાનાંતર ac વોલ્ટેજ નાં મહત્તમ મૂલ્ય ને સમપ્રમાણમાં હોય છે.

4. ac અને dc વિદ્યુતપ્રવાહ નાં માપનમાં
→ જે વિ.પ્રવાહ નું માપન કરવાનું હોય તેને જાણીતાં R માંથી પસાર કરવામાં આવે છે. આ R નાં બે છેડા વડે મળતો P.d. જેટલો વોલ્ટેજ - CRO નાં deflecting plates વડે આપવામાં આવે છે. CRO નાં સમક્ષિતિજ પ્લેટ્સ (X,X) ને શોર્ટ સર્કિટ કરવામાં આવે છે.
- (Y,Y) Plates વડેનાં Voltage માંથી V = IR પરથી વિ.પ્ર. મળવાય છે.

5. તરંગ સ્વરૂપોનાં અભ્યાસમાં -
ac વોલ્ટેજ નાં તરંગ સ્વરૂપનો અભ્યાસ કરવાં CRO નાં (Y,Y) Plates વડે ac આપવામાં આવે છે. યોગ્ય આવૃત્તિનો રાઈમ બેઝ વોલ્ટેજ CRO નાં (X,X) Plates વડે આપવામાં આવે છે.
- આ રીતે CRO નાં પડદાં પર તરંગ સ્વરૂપ મેળવવામાં આવે છે. લગાડેલ ac નાં આવૃત્તિ જેટલી આવૃત્તિ રાઈમ બેઝ પરીપથ વડે ગોઠવવા થી સ્થિર લાભ મળે છે.

- CRO નાં પડદા પર આવતાં સંપૂર્ણ ac વોલ્ટેજનાં તરંગોની સંખ્યા ac વોલ્ટેજની આવૃત્તિ અને ટાઈમબેઝ ની આવૃત્તિનાં ગુણોત્તર બરાબર થાય છે.

6. કળા નાં માપનમાં = CRO ની (X,X) અને (Y,Y) Plates વચ્ચે - ac વોલ્ટેજ આપવાથી CRO નાં પડદા પર લીસાંજીઓસ આકૃતિ મળે છે. (માટે લાંબો લંબવર્તુળ જેવો.)



કળા તફાવત $\phi = (\theta_1 - \theta_2) = \sin^{-1}\left(\frac{B}{A}\right)$

7. આવૃત્તિનાં માપન માટે =

→ CRO ની કોઈ એક Plates ની બેઝ વચ્ચે અજ્ઞાત આવૃત્તિ (વોલ્ટેજ) આપવામાં આવે છે. અલ આવૃત્તિ વાળા કોઈ સારી ગુણવત્તા વાળા ઓસીલેટર ની બીજી Plates ની બેઝ વચ્ચે લગાવાય છે.

- ઓસીલેટર ની આવૃત્તિ બદલીને પડદા પર એક ચક્ર ચક્ર લુપ મેળવવામાં આવે છે. તેજ આવૃત્તિ CRO ની Plates વચ્ચે લગાવેલ ac વોલ્ટેજની આવૃત્તિ જેટલી થાય છે.

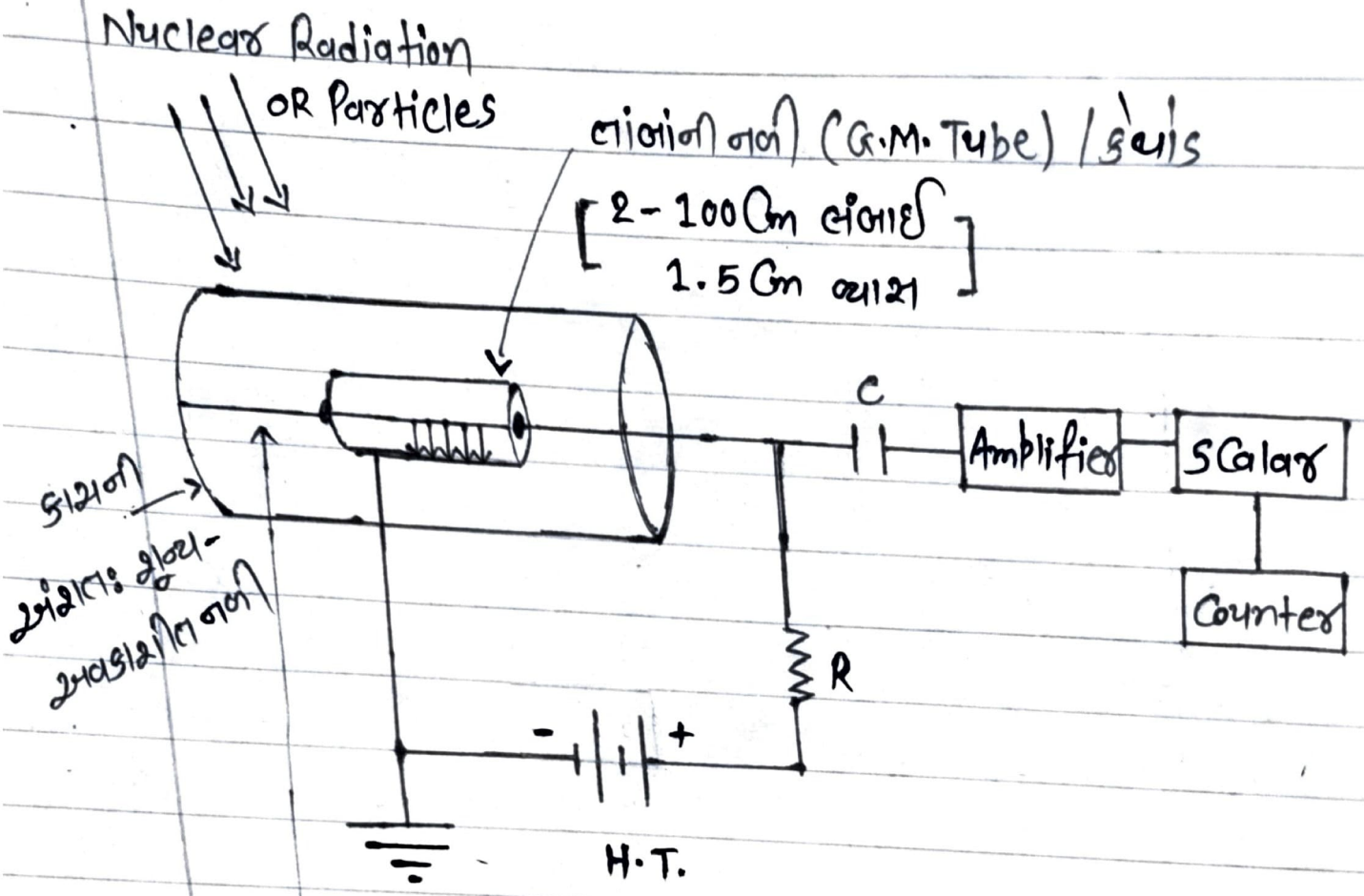
(8) B-H વક્રો (Hysteresis) મેળવવો.

9. આપનો રેઝીસ્ટર ની ઉંમર માપવો.

10. CRO નો ઉપયોગ C.T. (Component Test) માટે પણ થઈ શકે.

Geiger-Mueller Counter

G.M. Counter / Nuclear Detector



રૂંવાટીના તાર (એનોડ)
(~ 0.5 mm વ્યાસ)

→ G.M. Tube ની અંદર વાયુઓનું મિશ્રણ = 90% આર્ગોન (નિષ્ક્રીય વાયુ) + 10% ઈથેનોલ (આલ્કોહોલ વરાક)

• Ionization (આયનીકરણ)

→ જ્યારે કોઈ બાહ્ય ન્યુક્લિયર કણો G.M. tube માં પ્રવેશે ત્યારે તે માધ્યમ ના અણુઓ સાથે અથડાય છે. અને તે માધ્યમ ના અણુઓ ને ઉર્જા આપે છે.

→ આ અણુઓ ની બાહ્ય કક્ષા માં રહેલાં ઈલેક્ટ્રોન્સ કે valid ઉર્જાનું શોષણ કરે છે. આ ઉર્જા ઈલેક્ટ્રોન્સ અને ઘન આયન નાં જોડકાં બનાવવા પૂરતી છે. જેને ionization (આયનીકરણ) કહે છે.

→ આથી તેઓ બાહ્ય વિદ્યુતક્ષેત્ર રહે છે.

→ હવે, એનોડ પર નાં ઉંચા સ્થિતિમાન ને કારણે ઈલેક્ટ્રોન્સ ખૂબ જ વધારે વેગથી એનોડ તરફ પ્રવેગિત થાય છે. આ ઈલેક્ટ્રોન્સ પણ વધુ વાયુનાં અણુઓ સાથે અથડામણ અનુભવે છે. અને તેઓ અન્ય આયનીકરણ કરવા માટે સક્ષમ છે.

→ આ રીતે માર્ગમાં દ્વિતીય, તૃતીય ... આયનીકરણ થાય છે. આ શૃંખલા પ્રક્રિયા (Chain Reaction) ને Avalanch (એવલાન્ચ) અસર કહે છે.

• Dead Time (મૃત સમય)

→ કોઈ ન્યુક્લિયર કણોની પરખ (Detect) થયાં બાદ, તેઓ સંબંધ માંનાં વાયુઓનાં અણુઓ સાથે અથડામણ અનુભવે છે. પરીણામે આયનીકરણ થાય છે, અને એવલાન્ચ અસર જોવા મળે છે.

→ ઉંચા વિ.સ્થિતિમાન રહેલાં એનોડ તરફ ઈલેક્ટ્રોન્સ ગતિ કરે છે.

→ એનોડ સાથે જોડેલાં બાહ્ય પરિપથ માં અવરોધ પાર - વિદ્યુત સ્થિતિમાનનાં તફાવત જોવા મળે છે. (Potential drop)

→ ઘન આયનો અને ઈલેક્ટ્રોન્સ ભેગાં થઈને જ્યારે તટસ્થ અણુ બનાવે ત્યારે Photons નું ઉત્સર્જન થાય છે.

→ એક ન્યુક્લિયર કણનાં લીધે થતી આ સમગ્ર પ્રક્રિયાને લીધે કાઉન્ટર પરિપથ માં એક કાઉન્ટ બતાવે છે. આ પ્રક્રિયા દરમિયાન GM કાઉન્ટર, બીજો કોઈ ન્યુક્લિયર કણ ડિટેક્ટ થતો નથી. આ ગાળો સમય GM કાઉન્ટર બંધ (મૃત) રહે છે. જેને GM Counter નો Dead Time કહે છે.

- Quenching : આયનીકરણ અને એવલાન્સ અસર બાદ જ્યારે કાઉન્ટર પરિપથ માં કાઉન્ટ અટાવે ત્યારે કેટલીક ઉર્જા ધરાવતાં - Photons નું ઉત્સર્જન થાય છે. આ Photons એમ્બર માંનાં વાયુ નાં અણુઓનું આયનીકરણ કરવા સક્ષમ હોય છે. અને ક્વેન્ચીંગ પ્રક્રિયા કહે છે.

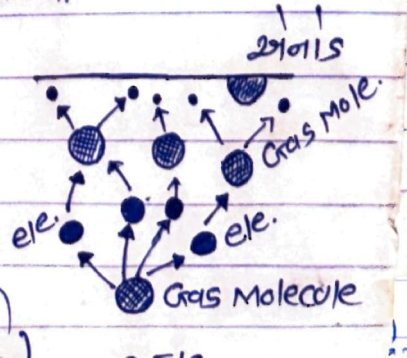
→ પરંતુ, આ આયનીકરણ નાં લાંબા મૃત સમય માં વધારો થઈ શકે છે. આથી આ Photons નું કેટલીક પદ્ધતિઓ દ્વારા શોષણ કરી લેવામાં આવે છે. જેમ કે Chemical Method (Alcohol-compound)

- રિકવરી સમય = સંતૃપ્ત સ્થિતિ (Saturation state) પછી મૂળ સામાન્ય કાર્યકારી સ્થિતિ (Operating state) માં પહોંચવા માટે લાગતાં સમય ને રીકવરી ટાઈમ કહે છે.
- કાઉન્ટર ની મૃત અવસ્થા પછી કાઉન્ટર માં મૂળભૂત પલ્સ્ટર નું પુનઃસ્થાપન માટે થોડોક સમયગાળો લાગે છે.

* Avalanche (Townsend Avalanche) Condition :

$$I = E_a \lambda = \frac{V\lambda}{a \ln\left(\frac{b}{a}\right)}$$

જ્યાં I = આયનીકરણ વિ. સ્થિતિમાન
E_a = એનોડ ની નજીક વિ.ક્ષેત્ર
λ = અણુઓ નો સરેરાશ મુક્ત પથ
a = ટંગસ્ટન તાર (એનોડ તાર) ની ત્રિજ્યા.
b = તાંબાનાં નળાકાર ની ત્રિજ્યા.
V = અણુઓ નો વેગ.

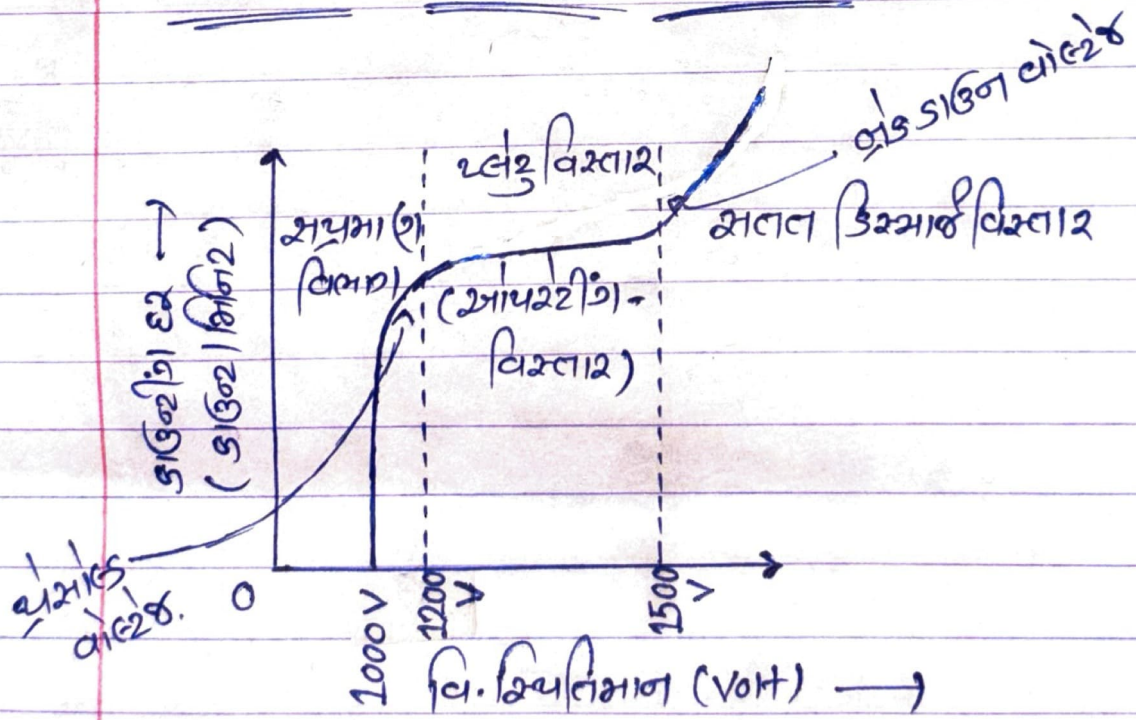


(આકૃતિ માત્ર સમજણ માટે.)

- ફાયદા = સરળ રચના
  સરળતાથી પ્રાપ્ય બને.
- ઉપયોગો = ન્યુક્લીયર કણો
  ના સાથે સાથે સૉફ્ટ કિરણોનું
  પણ ડિટેક્શન, અનેક પદાર્થોની
  શોધ.
- ગેરફાયદા = ઉંચા મૃત સમય. (200-400 µs)
  - ઉંચા કાઉન્ટિંગ રેટ માટે ઉપયોગી નથી.
  - ન્યુક્લીઅર કણોની ઉર્જાનો તફાવત આપી ન શકે. એટલે,
  Low & High energy નું પલ્સ સરખું જ મળે.
  - વિદ્યુતભાર વિનાના કણોની પરખ ન થઈ શકે.

---

* G.M. Counter માં Plateau વિભાગ =



→ જેટલું Plateau વિભાગ વધારે તેટલું GM Counter વધુ સારું. સામાન્ય રીતે આદર્શ GM કાઉન્ટરનો પ્લેટુ વિસ્તાર 1200-1500V વચ્ચેનો છે.
